朝鮮日報

今日四面

購讀料 一個月金六拾錢(郵稅本社負擔) 廣告料 五號活字一行金參拾錢
編輯人 白寬洙 發行人 安在鴻 印刷人 李浚九
發行所 朝鮮日報社

충남강경(忠南江景)은조선의삼 대시장중 가장크다는 유명한장
이되어 물화의집산이 매우번화 한곳으로 일년도시 상황만하야
(檢手數料)도합 십삼전의비 용을 바치게하고 필낙을교역하
씨수수료업시 판다하야 장날모 이생산자들에게 농조합리사도진
을 밧는이에게 만흔수수료를내 어주고 모시갑을떨리어 수용자
후제을 강구할것도업시 그대로 단해을 보모양이라미리
지의동정을 엇기위하야 지난삼 월이십구일은 봉시안부터신준
들의노력、독창、합창、병창、무 …
(二)외독、송금순양(三)의독 창은 관중의 신신호도처시키고
여회하엿는데 당일수입에은 꼭 칠십원에달하엿고의연지씨명은

社說

中國革命運動의難關

左右軋轢과對外關係

一

南京事件으로因하야 中國의革命運動에는 一大波紋을닐으키게되엇다 英米日佛列國居留民과 밋其他國家의利益을侵害한事件으로써 對外關係가 적지안케惡化하여서 共同宣戰 長江封鎖等의 消息과아울러事態자못尋常치아니한바만다 長江長上流의各開港地로부터 居留民을撤退케하는 英米諸國의態度는 平日과가티輕微한일이라고樂觀만하기는 不可한일이요 그보담도蔣介石의免職 暗殺及蔣氏派將校의拘禁等 左派의挑戰的行爲와 黨籍에서左派暴虐殺을傳하는 右派의對抗等消息은 또革命派自體의結束이 問題될수업도록 弛緩하여진다느니보담은 그葛藤되는氣勢가 이미調和할수업게되어가는것과가트다 이런것은비록에누리하여본다하더라도 甚大한不祥事인것을 否認할수업다

二

前述한理由에依하야 中國의革命이 지금對內對外로 一大難關에다닥드린것은 分明하다 어느點으로보아서는對外關係가 매우重大하겟지마는 그것은차라리對內問題인 左右兩派의關決如何에딸아서 落着될것이라하겟스니 무엇보담도問題되는것은 左派의運動과밋右派의態度그것이다 南京事件이 吾人最初에臆測한바와가티 다만山東의退却軍의 狂亂的行爲에만依하야된것이아니오 左派의苦肉的策動이 적지안케原因이된것가트다 方今上海方面에서도左派로서된便服隊와 밋一般工人들의運動이 乞食하면對外問題를險惡化하게하려는 形勢가잇스며 長江上下南部各地에서左派의猜疑的行動은 자못大部의政治的危險性을 품고잇는것은 누구나承認하게 될것이다 아즉도左右兩派의軋轢이 엇더한程度外지갈것을 預斷할수는업스나 左派의行動으로서 만일事實的抑制를버서난 群衆的暴動化함에이른다하면 事態는意外로發展되고 對外問題도逆睹할수업도록 變動될것을否認할수업슬것이다

三

上海의日本居留民은 蔣介石의信賴하기어렵음을것과 左派暴動의危險性을발하고 日本政府의 斷乎한準備를 從來보다잇다 彼等의態度는자못急燥하야準信하기어렵고 日本의政治家들은아즉輕擧망을 避하는것가트다 米國의爲政首腦者들도부던히愼重하야 容易히與國이란者들의 利用하는바가되지안코觀望的態度가운데에도오히려蔣氏等右派에對하야는 七分의好意를가지고잇다 지금의狀態로서 다시第二의事件이 發生치안는다하면 英國의長江封鎖가든것도 急速히斷行되지는아니할것이오 急轉하야어떠한重大한事態를釀致하기까지는 갈것이업스나 다시萬一의擧措가잇서서 英米等列國의人民들을興奮케할口實을맨드다하면 形勢는意外로 急速히發展될을預想할수잇는일이다 鎭江의英租界도 이미回收되어슴을憶하거니와 排外運動의爆發은 가장可然性이만타

左派의陣勢는 자못巨大하다 그러나이것은곳左派成敗를의고닐어나는것으로서 결핏하면一大戰爭을오게할前提라고도볼것이다 漢口一帶에는失業者가二十萬人이라하니이러한것은左派로하야금 어느意味의自縛自縛을당하게하는일이다 左派의猪突的行爲가 모든產業機關을一時에閉鎖케하고 그러나엄정나는失業者들을 處置할길이업다하면 無責任한破壞暴行을하는便宜일지라도 그解決은方策이라는者이오 唐生智를힘잇어右派의暴擧를制하려하나 吳佩孚의一派下도서 趙恒惕의湖南의軍長도되기를다투든唐으로서左派의傀儡이다고信賴할수업는것은 넘우分明하다 뿐만아니라 右派의武力處分이 만일左派의機先을制할이잇다하면 左派는一時의頓挫를볼밧게업슬것이오 右派諸君이 비록一時에汚名을쓴다할지라도 左派또한매우不利할것이다 左派의行動이 一層擴大될이잇스면 中國의革命運動은 다시中心勢力을일허서자못混亂狀態에빠질것이오 그러나그러나 可라고할는지모르나 그의運動의全途程을爲하여서는 적지안코創痍를입게될것이다 左派活動의將來는逆睹키어려우나 右翼의前途는아즉逆要를要치안할가이다 左派의活動의動亂化를目睫에두고忽地에一大頓挫를당하게될것은 依然히그可然性이만타

南京砲擊事件

國民政府嚴重抗議

暴徒의掠奪은遺憾이나

＝損害로는外國人一名負傷에 中國人百名以上의比例라고＝

陳外交部長聲明書發表

(上海二日發) 陳友仁氏는昨日旣報와如히南京事件에關한聲明을發하야亞米利加旗艦이聖[?]長을經하야上海에傳하엿는데其內容은 調査委員第一次報告에依하면南京事件의革命派다는것은北軍部隊의混亂을乘하야勝起한不良無賴輩인바彼等은山東軍에게서奪取한軍服을着하고外人을襲擊하고日英米各領事館을掠奪하야數名의死傷者를내엇슴으로是等暴徒는稽潛軍이二十四日午後五時에入城과共히處罰하엿고外人死者四名乃至六名、負傷者約六十名이라고傳하나中國側은英米軍艦의砲擊으로受한損害는外人負傷者一名에對하야百名以上의比例이다 國民政府는南京의英國其他領事館이襲擊을밧고英國領事의負傷함은遺憾이나英米軍艦이人口가緻密한南京市街를砲擊함에對하야는强硬히抗議치안흘수업다云云하엿더라

列國對蔣氏 南京交涉! 數日中開始

意見一致具體案成立

(東京電) 北京에在한日、英、米、佛、伊五個國公使가會往부터協議中이든南京事件協同解決案에對하야는이미列國의意見이一致되어蔣介石氏를相對로서交涉할具體的解決案의成立을보게되는바日本政府는芳澤公使에對하야右解決案을承認할旨의訓令을發하엿다各國政府도略同樣의態度임으로協同要求事項에關한것은벌서決定한것이라고觀測하는데列國側이今日外지아직蔣介石氏에게右解決案을提示또는要求事項을交涉안함은此에附滯할他의問題에對하야列國間의意見이一致되지안는外닭이나茲數日後는畢竟列國對蔣氏의交涉開始이되리라고觀測되더라

郭交涉長이 日領事訪問

(上海二日發) 蔣介石軍의郭交涉長은一日矢田上海總領事를訪問하고蔣氏에代하야南京事件解決策에對한蔣氏의態度를陳述하고一兩日中에南京에서調査報告가올터이나萬若暴行이革命軍이한것일것가트면반드시日本政府를滿足케할解決策을取할旨를力說한바가잇섯다

英米는强硬 日은平和希望

◇最後通牒은第二段

(東京電) 南京事件에關하야當初英米는同問題의善後措置에關하야本國政府와上海出先官憲과의間에意見의相違가잇섯스나最近兩國政府는上海出先官憲의意見을容認하야極히强硬하게되어南京事件의交涉은最後通牒을가지고臨하리라는主張을갓게되엇다이外닭에北京의同事件共同交涉에關한五個國公使의意見은아즉一致를보지못하고芳澤公使는極力日本의誠意와決心을示하야英米에게勸說中이다即公使의主張하는바는日本政府의立場은

重慶形勢不穩

英米領事對岸에移轉 兩國居留民은軍艦에避難

(重慶卄一日發) 重慶은南京事件의影響을바다形勢가不穩하게되엇슴으로英米領事官은對岸으로移하고南國在留民은軍艦에避難하엿더라

日本案을諒解

大體妥協이成立된듯

(東京電) 南京事件善後措置에關하야北京外交團은連日協議한結果旣報와如히如何間協同調査를하기로決定하엿는데具體的

英米兩國과달라長江下二百哩에互하야아즉數千의居留民이잇서이케즉시最後通牒으로써斷乎한措置에出함에에는是等數千의居民의生命財産은危險의域에達하겟고또한國民政府이든지蔣介石이든지最初부터最後通牒으로서交涉을할때에는그便의體面上으로도問題의紛糾는未免할터이다딸아서爲先平和的交涉을開始

對中特別會議

增兵과賠償

(倫敦一日發) 英國政府는一日特別會議를開하고上海에向하야다시增兵할가하는問題及南京事件에對하야國民政府에損害賠償提出의件을審議하엿는데某消息에依하면日米와한가지國民政府에强硬한抗議를提出하기를希望하고그要求條件은左와如하다

一、國民政府는正式으로陳謝할것
二、財産破滅、掠盜及殺害의損害賠償할것
三、將來에는南京이他處에再起치안흘것을約東하며國民政府는그것을防止함을保障할것

右는英國이共同抗議하기를日米兩側에提議하얏는데日米側에서는아즉回答이업다더라

英兵增派決定

(倫敦二日發) 英國政府는畢竟上海의守備隊를增援하기로決하엿다增援部隊는近衛一個大隊、混合聯隊一個大隊、「노잔프톤」市「아이아」聯隊第一隊、「웰슈」聯隊第二隊로成立되어各大隊共히陸軍豫備兵外지加하야兵力을充實히한後出發할터이더라

南京事件에 十三萬留送金

(莫斯科一日發) 過般南京에서英米兩艦隊의砲擊에犧牲된中國人에對한救濟金으로서勞農國勞農組合은十萬留을共産黨靑年會는二萬五千留를上海로送金하기로되엇더라

適法한利益保護는 內亂의渦中에는不投

米國務長官聲明發表

(華盛頓一日發) 米國政府의對中態度는益益硬化中바다시千五百名의海兵團을「싼치고」에召集命令을發하야必要한際에는即時上海로向하야出發할準備를하엿다이에對하야國務長官「케롤」氏는今回聲明을發하야曰 中國에在한米國의外交及軍事代表者와完全한協議를하는中으로列國과가티米國人의生命財産의保護에當하엿다米國의政策은미리明言함과가티中國의內亂의渦中에投하지안코適法으로米國의利益을保護하려는것이다

米陸兵出動準備

(華盛頓一日發) 東洋艦隊司令官「위리암」少將의請求에依하야亞米利加海兵團司令官「근즐」少將은二千五百의海兵에게出動準備를命하야右派遣隊는數日中에運送船「허더슨」號로「싼사고」로부터中國에向할部隊와는別個의것이다그런데右의外「항쿠」에는三個砲兵一個中隊工兵一個中隊에게도出動準備를命하엿더라

日三陸隊上海着

(上海二日發) 三驅逐隊의輕巡洋艦河武隈球磨는三日上海에着할豫定이더라

英兵沙面着

(上海二日發) 革命軍의南京事件以來神經이銳敏하여가지고잇는英米當局은沙面街의居住者에게撤退命令을發하고英國側은沙面의周圍에鐵條網을張하며다시軍艦을增派하고香港駐屯八十名의英兵이二日到着하엿나一方廣東政府는穩健主義를가지고事件勃發을防止하나이더라

蔣氏를中心한 左右派軋轢益甚

黃浦軍校五十名監禁

(上海二日發) 國民黨左右兩派의軋轢은畢竟露骨的으로되어何應欽氏와共히唯一한蔣介石派로서南京占領을遂行한國民軍第六軍長程潛氏도드듸어右翼派高壓에出하야黃浦軍官學校五十餘名을又復監禁하엿더라

002477

打饗하라 蔣介石을

總工會秘令

(上海二日發) 上海總工會는二日秘密히「打饗하라蔣介石을」의命令을나리엇다 또한四日부터上海에再度의總罷業을斷行하리라고傳하더라

日中立會下 南京事件調査

日外省訓電

(東京電) 北京芳澤公使로부터請訓에對하야外務省에서는研究中이든바南京事件調査에關하야中國側과立會下에此를行하라는旨의訓電을一日夕에發하엿더라

革命軍追擊으로 奉天軍敗退豫想

北中國在留外人大不安

(東京電) 昨今北中國天津方面에革命軍의襲擊說이流布되어在留外人等은恐怖中에싸이엇는바右는南京을占領한革命軍이徐州에進出하고다시山東軍을追擊하엿스리라는風說이잇는外닭이며또한一方徐州에在한奉天軍에對하야攻擊하는模樣도잇스며또한此機를乘하야馮玉祥軍은再出하야奉軍과衝突할憂慮가잇슬뿐아니라벌서奉軍의敗退說等이北京과天津에傳하엿는데이外닭에恐怖에싸이긴것이라고觀察되더라

◇各地外人 續續引退◇

(北京一日發) 張家口의英米商店、會社의支店또는出張所員은天津으로撤退하고濟南居住의英米婦女는靑島其他의撤退中이며또한北京의外國婦人兒童等도續續大連或은日本內地로撤退中이더라

北中國增兵慫慂

駐中英使가日使에게

(北京二日發) 英國公使「람푸손」氏는一日芳澤公使를訪問하고北中國에近近騷亂이잇슬것을豫期치안흐면안되겟다고說하고天津租界防備를爲하야日本이增兵할時에는英國도即時一千名의陸兵을北京天津에派遣할方針이라는通牒을接하엿다고告하야서日本의意嚮을質한外닭에芳澤公使는直時右의趣旨를外務省에報告하엿더라

北中出兵은 愼重할것

(北京二日發) 英米는北中國動亂의勃發을確度로恐慌하야列强의結束特히日本의積極的出兵을懇願中인바實際方面의有力者는日中關係는特別히考慮하야外萬一의事態를豫想하고遺漏업도록期할것은勿論이나中國의對日感情을激刺함과如한行動은愼重히생각할것이라는意見이有力하더라

顧內閣總辭職

(北京二日發) 二日閣議에서顧內閣總辭職을提議하엿는데閣員은一致하야贊同하고散會後一齊히總理府에張作霖氏를訪問하야繼續內閣組織을懇請하엿더라

上海市況 益益不良

(上海二日發) 時局에對한流言蜚語가盛行하야中國人의紡績工은續續歸鄕하고一般商去來의人氣는不良하야交易所에는投物이殺到한外닭에「폴」의急落을演出하엿다工人들에서는紡績工에對하야要求를提出하엿스나目下協議中이며外닭에紡績工場의風潮는益益擴大하야江南의上海市況은撤退를決定하엿더라

蔣氏免職論

譚氏極反對

(東京電) 漢口二日發某所着電에依하면漢口에在한左右兩派의內訌은益益猛烈을加하야中央執行委員會에서는蔣介石免職問題가沸騰하야譚延闓氏와如한者는極力此에反對하엿스나할수업슴으로譚氏는長沙에向하엿다가다시江西로向하엿더라

蔣氏擁護

唐氏盡力

(漢口一日發) 唐生智氏는四圍의形勢로보아最近現著히反共產派의態度를取하야新聞記者와共產派를調査後蔣介石排斥運動을阻止中이나目下新運動는甚하지는안으나苦力、人力車夫、運轉手의頻發는甚하며武漢의失業者는二十萬이라고云云하더라

軍縮協定成立

長時間激論한結果

(제네바卅一日發) 常備軍及豫備兵制限問題에對하야日佛白三國은英國案에反對하는데軍縮準備委員會는陸軍制限問題에關하야長時間激論한結果左와如한協定案이成立되엇더라

一、各聯盟國의陸軍의最大兵數를規定하는同時에本國常備軍及海外領土駐在軍의最大總員數도規定함
二、各締盟國은國防의安全을保할手段으로必要한境遇에는規定의最大限度內에서本國及海外領土間의잇는軍隊의配置를變更할을得함
三、右兵員數配置의變更은每年에國際聯盟事務總長에게送하는報告中에明記함

空軍除外要求

三國會議에附議키로

【佐藤日本公使提議】

(제네바三日發) 國際聯盟의軍縮準備委員會에서日本委員佐藤公使는同委員會에對하야航空軍備制限、軍艦、搭載飛行機의制限은三國軍縮會議의議題에附할것이라하야右制限을準備委員會에서除外할것을要求하엿다

杭州左右兩派

大爭鬪演出

(上海二日發) 杭州通信에依하면同地에서最近左右兩派의軋轢이激烈하야沼守主任雷獻은兵力으로써總工會及糾察隊를解散시키엇는데解散에際하야猛烈한爭鬪를演한外닭에死者十名負傷者七八十名을出하고總工會에屬한者는繼續檢擧되엇더라

臨時總督設置

單行勅令

(東京電) 齋藤總督不在中에總督臨時代理를置하기爲하야勅令을發하기로되어日本政府는目下立案中인바그理由는朝鮮總督府官制는各地官制와달라總督이事故가잇는때에代理가된다는規定이업슴으로代理를置할수잇게하기爲하야特히單行勅令으로써規定하게되것으로內容은簡單한外닭에樞府의諮詢할必要가업는模樣이더라

八面鋒

○南京事件의死傷者比較는、外國人一名에、中國人은百名以上이라고、그래도砲砲者는、賠償을、請求한다는데

○中國人은얼마가、오늘날弱者의生命은、到處마다그러케至賤하다는말

○中國의排外運動이着着成功되는이때에、朝鮮의俗談에는、異常스럽게맛는것이잇다고

○쇠똥울네업네하는말은、쇠똥으로된총이쓸곳이업다는것이오、쇠배못쓰데가하는말은、쇠로맨든軍艦이못쓰게된다는것이라나

○말작이의우슴말이지마는、時代의趨向을보면近似는하거는

祝朝鮮日報舒川支局一週年記念

舒川郡韓山面市場 有志 朴炳德
舒川面三山里市場 雜貨商 秋山商店
有志 李貞珪
舒川郡韓山面山亭里 有志 李秉珪
舒川郡鐘山市場 一商會主 李道一
面協議員 羅升淳
舒川郡韓山面協議員 金鍾夏
舒川郡時草面草現里 代書業 吳英根
舒川面三山里 精米所主 具台燮
舒川郡韓山面華山里 各種古物商 主任 禹相律 補助者 禹相錫
舒川郡邑內 東京理髮館主 嘉瀨幹一 理髮技手 朴潤喜
舒川邑內產業組合 理事 河上壽格
舒川郡時草面新谷里 實業家 具智煥
舒川郡華陽面麥堂里 有志 崔陸濟 靑年 吳學根
舒川郡邑內 小寺組舒川出張所
舒川郡鍾川面事務所 面長 林鐘九 職員一同
舒川邑內 貞濟堂藥房 金永爽
舒川郡馬東面水東里 錦江商會 朴鳳章 金鉉安
舒川郡吉山里 靑年 盧秉來
舒川郡吉山里 吉興精米所 金容式 薛泰熙
舒川邑內 仁井田君子
田中農場
舒川郡華陽面留月里
吉山勞働組合 財務 成鳳赫
吉山勞働組合
舒川郡時草面新興里 時草學校評議員 吳一泳
舒川時草面新谷里 實業家忠南道評議員 具秉定

韓山面市場 醫生 曹秉斗
舒川郡馬山面市場 醫生 柳周用
韓山面市場 有志 羅相晋
韓山公立普通學校 職員一同
馬山面新場市 雜貨商 中野商店
舒川郡時草面新興里 白元基
舒川郡華陽面長上里 有志 禹壯禎
舒川郡庇仁面城內里 有志 曹秉直
舒川郡東面水城里 有志 申俊文
舒川郡鍾川面支石里 李布漢 金機漆
舒川郡 郡技手 岩田氏
舒川郡韓山面 鳳棲寺住持 金炳奭

東華理髮器會社特製品大宣傳
▲使用便利한極經濟品▼
個人一家族一團體의共同使用키便利한唯一品

十二種壹組
一組器品名
理髮機械 面刀 鋏 面刀솔 竹빗 面刀油 機械솔 귀개 귀후비 理髮솔 치구
兩手用及片手用器는自由로 家用드리옵

▲甲種 壹組 參圓
▲乙種 壹組 貳圓八拾錢
▲丙種 壹組 貳圓五拾錢

眞正한鋼鐵製特製이오니諸賢은覺醒하시오
京城府鍾路二丁目八七番地
東華理髮器會社
總代理店 大正商會

●性學大家 澤田順次郎先生著
男女 性慾及性交의新研究 (四六判洋裝密圖入)
性에煩悶하는青年男女여一讀解決의열쇠를得하라
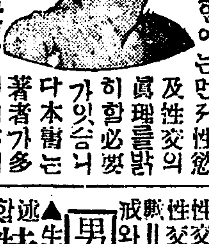
◎性慾은人類의本能으로性交는人生의基礎、天의使命이오아울너人生의最大快樂이외다이것을完全히함에는먼저性慾及性交의眞理를밝히할必要가잇슴니다本書는著者가多年의研究를發表한것인데內容의實說明이懇切하야누구던지그眞理를理解할수잇는近代의名著임니다
(內容의一部)▲性交의意義▲性感이란것은무엇▲性慾과性交▲性感과女子의性感▲生殖欲▲性感異狀▲性交와健康▲性慾과그療法▲性交의方法▲結婚初夜의注意▲性交의場所▲性交의年齡▲性交의度數▲性慾의缺戒와制限法其他▲性交에對한附錄으로避妊法
男女更少年法을附하고述▲生殖器能의老衰自宅療法을詳記하야絶品되기前葉書에新希望者는注文略號(セコ)로申請하시면代金引換으로送하함
特價金壹圓五拾錢
▼▼前金注文送料卄五錢 代金引換送料八錢
●振替東京五八番 東京麻布區富士見町六 正文社本店

◎米國製望遠鏡來着
天氣登山散步時適用必需品
數百里遠處를直接目見

能見萬里의無二의眞品
A 甲號 七圓八十錢
B 丙號 四圓
京城鍾路 東產商會
吉山市 阿彫安一商店
藥陽面留月里 有志 朴和用
舒川面寺谷里有志 林炳斗
舒川邑內有志 石井一文平
舒川面新松里 靑年 朴麟鎬

月南先生 社會葬儀

學生部를設置

참가하는일반학생을위해 多數參加를希望

고월남(月南)선생의재의에대하야 조선학생회(朝鮮學生會)와 조선학생과학회(朝鮮學生科學會)에서는 학생대(學生隊)를조직하야 가지고 장의행렬에참가하려한다함은 긔보한바와 갓거니와 전긔조선학생회와 조선학생과학연구회에서는 학생부(學生部)를 림시로 설치하기로 하야 그사무소를시내수표뎡사십이번디(市內水標町)장의사무소에두고 다음과가튼사항을일반 학생에게발표하엿다더라

◇學生部

一、參加할團體又는個人은四月六日外지本事務所에申請할것

二、申請方式은書面口頭又는電話로할것

三、男學生은校服校帽

四、女學生은上白衣黑下衣

五、喪章은本會로부터交付

六、集會時日場所는追後新聞紙上으로發表함

其他詳細는本部로來問

警護部長增選

고월남(月南)선생의 사회장에 대하야 조철호(趙喆鎬)씨를 경호부장(警護部長)으로선뎡하얏다함은 긔보한바어니와 장의본부에서는 이일오후에 다시경호부장을증선하기로하야 장권(張權)씨를경호부장으로 선뎡하엿다더라

葬儀行列順序決定

이일장의위원회에서결뎡

고월남(月南)선생의 장의본부(葬儀本部)에서는 이일에 개최된 위원회에서 장의행렬에대한 절차를 확뎡하엿다는바 이에확뎡된 그절차를듯건대 경호부장 장권(張權)씨가 소년척후단(少年斥候團)을거늘이어 권위(前衛)를맛고 그다음에는 악대(樂隊) 남학생대(男學生隊)(四列) 조긔(弔旗)(二列) 만장(輓章)(二列) 명정(銘旌) 위원장(委員長) 삼부장(三部長) 령여(靈轝) 주상(主喪) 친척(親戚) 위원(委員)(二列) 일반수상자(一般隨喪者)(四列) 녀학생대(女學生隊)(四列)등의 순서로행렬을짓고 그뒤에는 조철호(趙喆鎬)씨가 조선소년군(朝鮮少年軍)을거늘이어 후위(後衛)를 마튼다하며 그외에도청년회데육반(青年會體育班)과조선녀무회(朝鮮女武會)원들이 경호대(警護隊)를조직하야 행렬에 배치되리라더라

弔文은五日外지 輓章은諺文도 관계가업다

각방면대표의 조문(弔文)과 애사(哀辭)는반드시오일外지장의사무소(葬儀事務所)에도착하도록하기를바란다하며만장(輓章)은순한문(純漢文)이나 언한문(諺漢文)이나순언문이나관계가 업다더라

委員增選

조선학생회(朝鮮學生會)와조선학생과학회(朝鮮學生科學會)에서학생대를조직하야 장의행렬에 참가한다함은 별항과 갓거니와학생대조직으로 인하야 위원이부족되겟슴으로 장의본부에서는 알애와가티다시 위원을증선하엿다더라

金活蘭 申알베터 金美理士 申叔環 崔秉遠 韓振熙 鄭聖 宋眞 吳根 崔眞 車敬天 元餠

賻儀金還至

▲學校評議員候補者一同 金百五圓
▲金性洙 金一百圓
▲漢城醫師會 金一百圓
▲閔泳徽 金一百圓
▲漢一銀行役員一同 金一百圓
▲朴勝稷 金五十圓
▲閔丙奭 金五十圓
▲天道敎中央宗理院 金五十圓
▲無名氏 金三十圓
▲趙景宣 金一圓
▲中央葬儀所 車敬天 喪輦一切衣服外지 燈籠三十雙
▲白樂元 金二十圓
▲韓相龍 金二十圓
▲白命坤 金十圓
▲李命遠 金十圓
▲朴宇鉉 金十圓
▲金寬鉉 金十圓
▲李琦鎔 金十圓
▲俞亨植 金十圓
▲朴泓鎭 金十圓
▲西村眞吉郞 金五圓
▲張駿 金三圓

每日平均百名 三月中만三千

김화거처간류리군만 所向處는間島

생활난으로 정든고향을 등지고 멀리북간도(北間島)로가는우리동포가 나날이늘어가는중 김화(金化)디방으로도 통과하는이가 매일 백여명식이나 되는바삼월달만삼천여명이라더라(김화)

七十翁毆打코 被訴한地主 전북리리에서

전북익산군 북일면금강리(全北益山郡北一面金江里)황화일(黃化日)(七三)은 지난삼월이십사일에 동리 리판삼(李判三)(三五)을 피고로리리(裡里)경찰서에고소를데긔하엿다는데 이케 그사실의대개를듯은바에의하면 전긔황화일은 면권부터 리판삼의소유토디구두락을 소작하든바 작년소작료 아홉섬너에 두섬을미처주지못하엿더니 리판삼은 지난삼월이십일리리(裡里)장날 시장에서맛나 도조를주지아니한다고 늙은놈이니 도적놈이니하며 무수한욕설과 구타를하야 황화일은십일간치료의 중상을당케하얏슴으로 지난이십사일에 리리경찰서에고소를데긔한것이라는데 황씨는 아들도업는칠십여세의 늙은이로겸하야 귀外지먹은 사람인데 그와가티 구타를 하엿다고 일반은리판삼의행위를비난한다더라

四年前에 密輸入한것이

지금에야탄로되어 징역십개월언도돼

안주성내(安州城內)에잇는 홍모(洪某)라는 유수한 실업가는 평양디방법원 안주지텽에서 십개월언도를 바닷는데 그내용을들으면 권긔홍모는 지금으로부터 사년권에안동현(安東縣)과신의주(新義州)사이에 비밀히 련락을취하여가지고 대규모로 주단(綢緞)을밀수입하야 적지안흔리익을 내엇던바 최근에와서 엇던자의밀고로그것이 데포되어 오래동안취됴를마치고 공판에부처어 벌금삼만칠천원에 십개월간 징역언도를 바닷다더라(안주)

永興注射中毒事件

臨床診査한結果 中毒症狀이顯著

신간회측보고도불일간에 漢城醫師會의報告

긔보=영흥엠에이딘」주사사건에대하야 그럽더한됴사를 하고저 영흥사건대책강구회에서 여러가지로 신중심의한결과 한성의사회(漢城醫師會)에위탁하야 김탁원(金鐸遠)박승목(朴勝木)량씨를 동디에파견키로 결의하고지난달이십칠일에그곳으로향하엿다함은당시긔보한바어니와 그후량씨는 동디에도착하야 문데의『엠에이딘』주사를 마즌환자중 리덕겸(李德謙)외 칠명을 림상진사(臨床診査)한 결과중독 증상이 현커한것을발견하고 곳경성으로 돌아와서 삼십일일밤에 림사진사결과 보고회를 개최한후영흥사건대책강구회에다음과가튼보고문을발송하엿다하며 더욱이신간회(新幹會)에서됴사위원으로 파견한권태석(權泰錫)씨도모든됴사를마치고 귀경하엿슴으로도 보고문을작성하야 불일간에 회의를개최하고 진상을 보고한후대책에 대한실행방법을 강구코저 하는중이라더라

敬啓者 貴會의依賴에依하야 本會에서永興地方의『엠메이딘』注射를受한患者中李德謙外七名을臨床診査한結果中毒症狀이顯著함을玆以通知함
昭和二年四月日漢城醫師會
永興事件對策講究會貴中

培花女子校에서 校金六百圓盜難

종로서에서는범인수색중 犯人은五里霧中

시내 루하동(樓下洞) 배화녀자고등보통학교(培花女子高等普通學校)에서는 지난이일오권두시경에사무실책상서랍속에너허둔교금,륙백원을엇던자가 잠근문을깨트리고 들어와서 끄집어가고 야갓는데 이금액은 학생들의수업료와 입학금을바든것을 그와가티 너허두엇든것인바 교당국에서는 즉시사실을 종로서에게출하야 범인을됴사중 이라는데 그학교당국자의 말을듯으면 범인은 그범죄행위에 비추어보아 학교의내용을 잘아는사람 인듯하다더라

暗黑한獄中에서도 外界趨勢에達觀

親俄派가親日派 【五】

月南李先生 남기신逸話

=삼년간령오의몸으로도밧갓정계의추세에달관=무궁무진한세상리치의변환에관망하는위력=

이야기는 다시 월남선생의이십륙년권 옥중의 일이다 먼저말한바와가티 월남선생과 둘재아들리승인씨외네분이옥중에서경위원 총관리근택(李根澤)에게 무한한악형과 고초를당할때 월남선생은 당시일본국사범과긔맥이통한다는 친일파의 혐의를바덧슴으로 그와정반대인 아라사(俄羅斯)파인리근택은경위원총판임을 긔화로 더욱가진악형을하엿섯나 이때 월남선생은 말하기를 지금우리가 친일파라하나 머지안허 커네들(리근택일파)이친노파가되고그때우리는 배일파라는말을듯게될것이라한지 과연 한해가못되어 소위오조약칠조약을 권혀커리근택등의 손으로데결케되엿스니삼년간령오의몸으로 밧갓세상의 추세에어두엇슬거이나 이와가티 진리를 말하야 뒷일을명철하게 달관하는선철이심은이즐수업다

我家門의田畓을 사다니이게웬일

그러고 둘재아들리승인씨가 출옥한후 수안군수(遂安郡守)로 지낼때 면답사오십마직이를 삿는바월남선생은이말을듯고곳수안에가서『우리가문에 면답이잇다니이게웬일이냐』고 꾸지즈며 면답을팔아버린일도 잇섯다

領相압헤서三相 죽여야겟다고直言

을미면당시의 내각인 령상김홍집(領相金弘集) 씨는 미국으로부터돌아온 월남선생을 자조청하야 정사에대한의론을 하든차에 어느날김령상이 월으기를 『방금권국이 탐관오리(貪官汚吏)로 백성이도탄에싸지게 되엇스니 여덜명을죽여야 하겟다』 (註)여덜명은 팔도감사를말함 하고말하매월남선생은 『여덜명外지갈것업시 세명만 죽여도될일이잘될줄압니다』 (註)세명은 령의(領議) 좌의(左議) 우의(右議) 하고말하야 령상의눈을 휘둥그러케한일도 잇섯다

雜談을일삼스든 弊風을고친逸話

그러고언젠가 내각총서(內閣總書)로 관보국장(官報局長)이엇슬때 조뎡에모힌대신이 정사는 의론 하지안코 허른거리잡담을즐기어 이에불쾌히녁인 월남선생은 어느날관보초안에 각대신들의 허른돗담을실어 의정부대신의 경재를마트린 일이 잇서 그후로는 일절잡담들을하지못하게 되얏도 잇섯다

내집에國賓옴은 千不當萬不當타

이것은 정미(丁未)년 어느날의 일이다 하로는순사가 집집마다 다니면서 문압을 청결하게하고 황토를 펴라하매 선생은그연유를물으시매자금오국빈이 오시나까라고 대답하엿다 그때선생은『아모것도업는 내집에국빈이오시다니 천부당만부당이라』고 하여순사의 어안이벙벙하게 한일이 잇섯다고한다

【正誤】 昨日本欄寫眞說明中兪吉濬氏는兪星濬氏이오 구미한국공사는주미(駐米)의오식이며 심상훈(沈相薰)씨의참정대신은그후에지낸벼슬입니다

◇寫眞은=월남선생의필적

金澤榮氏長逝

이십팔년간이나 중국(中國)각디로표랑하든 창강(滄江) 김택영(金澤榮)씨는 지난 삼십일에 중국남통주(南通州)에서신병으로 서거하엿는데 향년이칠십팔세이더라

慶州郡會計主任 公金三千圓橫領

대구유곽창기에게맛겨두고 全部遊興費로用盡

경주군령회계계(慶州郡廳會計係)에근누하든케등반오(齋藤半五)(三五)는 공금약삼천원(公金約三千圓)을횡령하여 가지고 종적을 감추엇슴으로 당니경찰은수색코저하든중인바재등(齋藤)은공금을가지고대구팔중원(大邱八重垣)유곽데이천방루(第二千芳樓) 창기(娼妓)에게가서 놀다가 검국자긔가가지고온돈을 동창기에게 잠시동안맛긴일을대구서에서발견하고지난이일아츰에범인을데포하야대구서에인치하얏다더라(대구)

有夫女姦淫 未遂한日人

지난일일 하오두시경에 전남광주군광주면교사리(全南光州郡光州面校舍里)김봉기(金奉琪)의집에는그의처박성녀(朴姓女)(二三)혼자잇슴을 긔회로하야 광주군광주면서문통(光州郡光州面西門通)유목세탁소(有木洗濯所)에잇는 원건치(原健治)(三五)란자와 원건치의 이웃집에사는 북야무(北野茂)(四三)란일본인두명이 공모하고 전긔박성녀의방에 침입하야손목을 붓잡아당기면서 증생가튼 행동을하라 하으로 죽을힘을다하야 잡히엇든손목을뿌리치고 뛰어나오매 수치못한 권긔일본인들은 박성녀의머리채를잡고 구타外지하엿는데 마츰지나다가목도한 광주북문통(光州北門通)황관렬(黃寬烈)이란사람과 근처에사는녀자들이 또치워옴으로 도마참내정조外지는 유린당치아니하얏스나 분함을참지못한권긔박성녀는가택침입강간미수죄로고소를데긔한모양이라더라(광주)

衣服窃盜

시내태평통(太平通)이뎡목이백삼십삼번디정순팔(鄭淳八)(三二)이란자는작년구월십일일오후여덜시경에 시내남대문통(南大門通)오뎡목북창려관(北倉旅館)에 침입하야 구두와 의복(衣服)류등을 절취한것을 비롯하야 시내각려관(旅館)등을 권문으로 도지금外지 다니며 만흔물건을 절취매각한것을소관본뎡서(本町署)원이탐지하고엄중취됴를계속중이라고

春期競馬大會

조선경마구락부(朝鮮競馬俱樂部)주최의춘긔경마대회는 예년의이웃을무렵으로면긔되더니 오는삼일오정부터 한강인도교엽경마장에서열리엇더라

舍音의中間作戲로 生計일흔卅餘戶

소작인들은련명하야 디주와 경찰에진정서를제출코탄원

경성부호백인긔(白寅基)씨의소유인 황해도안악군룡순면과 대원면소재토디(黃海道安岳郡龍順面,大遠面所在土地)의사음한영옥(韓泳郁)은백삼십여명의소작디를 무단히빼아서 이동하엿슴으로 소작디에 일가의 생명을부처지내는 삼십여명 소작인은 일조에생활의길을일코 억울한사정을 호소하기위하야 련명으로 지나간삼월이십일에 군당국과경찰서와 디주백인긔씨에게 사실을가추어 진정서를데출하엿다는바 안악경찰서 에서는 이상발도된 사실외에 부정한사건이 더잇슴으로 목하비밀리에 활동중 이라더라

大韓統義府 軍用品移送

내용과세력을확장하고자 松花江沿岸으로

중국길림성장백현십육도구(吉林省長白縣十六道溝)에 근거를 두고 조선○○을 목뎍하고활동하든대한통의부(大韓統義府)에서는 사업을일층 확장키위하야 오일경에 송화강(松花江)중로 인○○커로폭탄(爆彈)백오십개와 권총열두병과 기타군긔품건부품 마차로 이송할터이라더라 (모커뎡보)

三個月間繼續으로 郵便物全部橫領

면지도원배달부가공모하고 소포와위데를전부횡령소비 問題의醴泉郵便所

례천군례천면 로하동십번디(醴泉郡醴泉面路下洞十番地)례천우편소집배인(醴泉郵便所集配人)리재하(李在夏)(二?)와 동집배인(同集配人)우월선(禹月善)(二四)과 동군류천면,화지동산미개량지도원(同郡柳川面花枝洞産米改良指導員)김성용(金成用)(二?)동군룡문면 상부동림자급망건상(同郡龍門面上釜洞笠子及網巾商) 김순팔(金順八)(二四)네명은권긔리재하(李在夏)와우월선(禹月善) 두명이집배인(集配人)으로서 우편물취급하는것을긔회로 생각하고 작년십월부터 약삼개월동안권긔네명이공모하고 소포(小包) 서류우편(書類郵便)을 횡령(橫領)한후 수취인(受取人)에게 배달한것과가티하여가지고 물품(物品)을만히편취한사실이 발각되어 방금례천서에 권긔네명은데포되어 엄중이취됴를밧는중 이라더라(대구)

阿蘇火山又爆發

二十名生死難判

린근디방은동행도곤난

일본웅본현(熊本縣)에잇는아소산(阿蘇山)은 지난일일오권 열한시경에 맹렬(猛烈)한 대폭음(爆音)과함께 폭발되어 하날을 찌르는듯한 대화염(火焰)은 일대화주(火柱)를일우운듯하엿스며이삼백관이나되는거석(巨石)들은 일백사오십미돌이나 되는공중에 떠올라 일대장관을일우엇는데 그동북(東北)편인 산산촌(産山村) 파야촌(波野村) 판리촌(坂梨村)등은날아오는 재(灰)로인하야눈을들수업슴은 물론이오 통행조차 매우곤난하다는바동일에 등산(登山)한 이십여명은위경에 들어 생사(生死)조차불명하다더라(동경면보)

매독면염시켜주고 안해를팔아먹은자

안주군안주면남천리(安州郡安州面南川里)에잇는차덕순(車德淳)이란자는집안이구차하야장가들수업슴으로도 엇던 부모동생이업는 어린처녀를 어더다가양육한결과 지금 열여섯살이라는 윳다운년광에 달하엿는데 남편인 권긔차덕순이란자가 매독을 년염시켜주어서 폐인이 되매엇던녹쟁이를내어세워서평원군영유(平原郡永柔)에잇는엇던자에게 속히 돈일백칠십원을 밧고 팔아먹엇는데 그녀자를샷던자가 몃날을 가리잇는동안에 매독병에걸린것을 발견하고 곳권본부에게다리고와서 도로물러 달라고서로차우다가 결국고소外지데긔하리더라(안주)

男便虐待로 自殺하라든女子

지난일일 하오구시경에 평양부경커리(平壤府慶濟里)대동강안(大同江岸)에서 나히사십여세가량된녀자한명의 자살소동이

종명자

▲일일저녁에서대문형무소(西大門刑務所)압헤는 공산당사건으로 면소되어 출옥하는이들을마중나온사람들이 만히모혀섯는데 형무소에서는 출감인을 내어보내는데 그중에 인력거탄 출감인의 인력거뒤를 간수(看守)들이시켜밀리어 내보내엇것다 ▲인력거의뒤를 밀고나오는 간수나으리는 나으리바치는것보다 인력거뒤미는 것이그리도조흔지 억개를 웃숙 웃숙하며 흥우가티 내닷는통에 하마트면 인력거탓든 사람이 락상을할번하엿섯다▲인력거뒤밀기가 그러케 소원이거든 하로밧비 사직하고인력거병문으로 노가는것이 조흘듯▲몸둔인력거뒤밀기의 잘못은아니나 감옥안에서비렬(卑劣)한 우월감(優越感)을가지고 죄수[illegible]한버릇이남어서[illegible]을외닭업시괴롭게[illegible]는것이발다는것보다도차라리[illegible]다▲아!언제나[illegible]에그쌔달음이잇슬[illegible]

校門을써나는選手들 【六】

專門蹴球의霸者

高工의巨將三君의卒業

朝鮮蹴球史의 劃時期으로 생긴 『인터칼레이지풋뽈리그』의主催로昨秋에비로소열린第一回專門校蹴球大會에서그첫페이지의榮譽를빗내인高工의蹴球部主將朴昇沃君과崔晃朴壽億兩君도今春에卒業하야朴昇沃(鑛山學科)君은宜川信聖校에朴壽億(紡織學科)君은寧邊産業組合에崔晃(應用化學科)君은平壤小野田세멘트會社에各各就職케되엇다朴昇沃君은在學中『오라잇하프백』이엇고崔君은蹴球의물깁퍼로重任을맛튼外에陸上의四百米選手이엇고英語雄辯大會에一等한것等은스폿스와아울러君의在學中큰收穫이엇다그러고朴壽億君은蹴球의二年間主將으로잇서『센터하프백』外에數蹴의選手로도잇섯고陸上에도百米二百米의短距離選手이엇다그러나그보다도野球選手로서의活躍이特書할비이니君은培材時代부터의選手로高工三年間朝鮮人으로서오직朴君뿐이엇고左翼에잇스면서打順은一番을차지하니君의實動이또한적지안타 寫眞은向하야(左)崔晃(中)朴昇沃(左)朴壽億

玄海灘無事渡過

蹴球遠征團一行은생각든바와는달러玄海灘上에서는한名도배멀미한이업시無事히下關에到着되어豫定대로元氣더욱旺盛하게山陽線을搭乘하엿더라【蹴球遠征團第二信】

黑人A2三田0

黑人野球團對三田俱樂部第一回戰은一日午後二時四十五分明治神宮球場에서擧行二A對零으로黑人軍勝利四時十五分閉戰【東京電】

黑人軍再勝

三田對黑人第二回野球戰은二日午後四十五分神宮球場에서擧行十A對六으로三田大敗閉戰五時五分【東京電】

劍牛보트레스 三艇身差로劍橋勝

二日午後에擧行된英國牛津對劍橋兩大學의보트레스는三艇身의差로劍橋大學이勝한바이것으로劍橋大學은四個年連勝하엿다타임은廿分十四秒이오코스는四哩四分의一이다【론돈二日發電】

麗友俱樂部改名과 新陣容의面面

昨秋에創立된三圍籠庭球團體의한團體인麗友俱樂部는總會에서白熊俱樂部로改名하엿는바事務所는錦雲洞二三八金永鎬氏方이나委員은如下
委員長李時濃 監督金永鎬 選手는丁奎興張元珍南宮鑛李弘正高正明崔應永徐丙昌等諸氏를合하야三十名에達한다

歸途阪神에서 四回께임決定

YMCA籠球團이東京에遠征함은旣報와갓거니와歸途大阪에二回神戶二回合四回의께임이決定되엇는데相對팀은아직모른다【籠球征團第一信】

京城府(龍山)元町 大陸고무工業株式會社 社長 李夏榮 電話 龍山 振替 京城
大陸고무 我고무靴 桃界元祖
京城鍾路 大陸고무工業株式會社總販賣所 電話光化門七五○番 振替京城
京城府南大門通四丁目七三番地(南大門市場) 大陸고무工業株式會社總販賣部支店 電話本局七五四番 振替京城三七七五番

當選謝禮
今般道評議員選擧에際하와有權者諸位의甚切한厚誼로當選의光榮을蒙하엿삽기玆에紙上으로謝禮하나이다
咸南定平新上
李聖八

懸賞發表
問題
一、알은알인데굴러서[?]소리도아니나고왜지도[?]아니하는일이무엇이오?
二、三世藥院에서製造發賣하는賣藥五十八種中에特效藥二種에藥名이무엇무엇이오?
賞品
一等 一人 猿猩一頭
二等 一人 二十五圓定價値에三世淸心元消化藥一箱
三等 五十人 五十錢價値에三世淸心元消化藥一個式
發表
一等=(解) 1눈알 京畿道富川郡文鶴面 宋錫寬
二等=(答) 2淸心元神奇膏 黃海道黃州郡淸水面 文興國
正解者六百七十三名은署名만及[?]但三等當選者는注文者에限함
○淸心元原價四十三圓價値紀念品贈呈○音器
板十曲三十四圓價値無代進呈
特約支店長에게一原價料提供特別割引規程○淸心元
新職業
心元配置員에게一割九分保證金徵收規程○音器
料音器貸附規程○家庭配置者半額保證金
租○希望者二錢郵票同封申込
有名賣藥五十八種 製造外入販賣藥移入
△神奇膏와 △淸心元과 △美人붙감 △解淋王及
朝鮮京畿楊州興水院
三世藥院本鋪
振替京城一五三四八番

●痛快한男女護身의秘法公開●
◆◆누구든지곳될수잇는놀라운大秘術!
十五六의少女라도壯大한男子를自由自在로
陸軍大將 一戶兵衛閣下 文部省次官 田中善立先生
陸軍中將 福田雅太郞閣下 從三位子爵 山岡直記先生(題字)
大谷幸四郞閣下 從三位 下田歌子女史
明山滿先生 高田村松陳博士外諸名士賞讚 身術開祖 中澤蘇伯著
武道極意 護身術秘傳 自然的歡迎好評卷頭
◆本書는現代唯一의護身術開祖愛國神武會會長中澤先生이心血을傾注著述한空前의大秘書이니本術은修業困難도업고婦女子라도短期에곳通達하야집이것을應用하면空拳이로如何한暴漢驅敵이라도即席에倒함그奇效驚異한이臆病者곳大膽者됨 至今가는臨難한世上에男女勿論하고本術을배워
써萬一의境遇를準備함이必要함
賜台覽 本術은畏람히各宮妃殿下의台覽의光榮을蒙하고文部省體育展覽會南湖院等地에서活動寫眞으로撮影하야女子學習院常盤會實踐女學校山梨師範等에採用되고今日武道會及講道館을비롯하야天下武道의達人은爭先하야此를研究함에至함
(內容槪要)◆暴漢防禦法◆心身鍛鍊法
◆氣合應用術◆神傳護身術◆護身術◆活殺法◆拔手法◆返手法◆韓變術◆劍道,等◆
其他三十六秘法一一히親切叮嚀히說明하야何人이든지卽時에解得하게됨◆此際本書注文者一千名限
優待質問券 無漏添付
四六版總布上製美本
◆金文子箱入特製頓
寫眞百數十葉挿入
定價參圓이나本術普及
策으로一千名限하야特
히半額
特價一圓五十錢
◇前金注文送料共
◇代金引換二圓六十錢
東京市銀座西紺屋町
振替東京六二一六○番
申込所 三光社書院

新刊書籍目錄 無代進呈 申請하시면 보내드립니다
大阪市東區舟橋町四四 文洋社

染料高級製品 粉末잉크 都賣
染料原料 割引表進呈 現品見本 染料三十錢 잉크拾錢 要함
京城府花園町九十七番地
染料原料商 東華洋行
長電話本局三九九二番 振替京城一二四○五番
原料部倉庫 花園町百十五番地
製品染工廠 花園町九十六番地

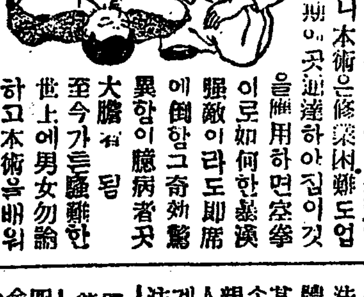

悲觀自殺코자

예천군례천면오야동(醴泉郡醴泉面[illegible]) [illegible] 자는 엇더한리유인지 자세히알수업스나 지난번일아춤 [illegible] 관계가업다는데 [illegible] 탐문한바에의하면 자긔본처외 [illegible] 부러리모(李某)란 [illegible] 정을통하야가지고는 [illegible] 배척할뿐아니라 [illegible]

自殺코자 면차에뛰어들어

(大同郡大寶面外里) 오남국(吳[illegible]) [illegible] 가티 뛰어러는것 [illegible] (평양)

가정평론 우리는엇재서 가난에쌔젓는가(一)

塔園生

◇세상사리에 이설음 저설음 설음하여도 가난한설음가튼 설음은 다시업슬것이다 이런것은 겪거보지못한이는 상상할수도업는 모진설음이다 이글을 읽은여러독자 가운데에는 가난이란설음을 겪거보지 못한이가 만흘것이나 독자여러분더러 겪거보라고 권할수업는지독한설음이다

◇이와가티 가장사람이 실혀하는가난이 엇재서 우리에게잇는지 한번생각해볼 문데이다 녯날에는 빈부(貧富)는 한운명에다가부치엇스니부자될사람은 복을만히타고 낫스니부자가 되것이오 가난한사람은복을타지못하엿스니까가난한것이라하야모다자긔네의 팔자만한탄하엿다 지금에도 몰론이러한 운명관을가지고잇는사람이 다수일것이다

◇그러나 인생의 운명론이 생활과 분투하는 우리들에게 부뎡을 당하는동시에 이가난과부자도 엇더한 운명관을떠나서 그사람에게 잇다는것으로 일반이 알게되엿습니다 빨아서 가난한것은 자긔의운수요 팔자라고 생각하든이도이 사이에와서는세상을원망하고 사회를 저주하게되엿다 그러하야 이러한문뎨가 분운한결과 근래에와서는사회사상이 변하게되엿던것이다

◇엇더한사람은영에떨어지면서부터 백만장자가되어조흔집에서 조흔의복 유식으로 영화로운 생활을하니 이것은 서련녀으로 타고난복일는지 알수업스나 이러한것이 우리 인생생활에 당연한일인가 아닌가하는데에는여러가지로의심을아니품을수 업게 되엿스니 이것이 즉근세의 과학사상이 발달되는것을말아 여러사람들에게 인간다운 정의관념이 비로소 움돗기시작 한것인가한다 빈부의운명관이 타파되는것은 문화향상하는 길에그대로 지나지못할 관문이엇든것이다(계속)

먼지와코人상병(二)

이제로부러걸리기 쉬운철이당도한다

도회디가튼데에서 는던차가 운데에 먼지도 대단히만히잇습니다 어것은 해人빗이유리창으로조혀들어올때보면누구든지알게됩니다 그리고 옷구경을한다고 창경원가튼데로 먼지통소이고다니는것을보면

옷을

보러가는지코人병을어둘어가는지알 수업슬경우가 만습니다 그리고 야시가튼데로 먼지를 잔득먹고 기웃거리고 다니는것을보면 위태한생각이 업지안습니다 봄날이나 달밝은밤에 혹은달빗즐 헤치고돌아다니는것도 마음이 상쾌한일인지알수업스나 이러한 먼지속으로돌아다니는 것은 이러한산보가틈이허물건강을될의키는일도업지아니함으로옷구경하고산보하는데에도칫재먼지업는곳을선택하여야될것입니다 그리고 특별히밝고

정결

한꽁긔가넘치는곳을서택하여야됩니다 먼지잇는곳에는마스크를쓰는 것이 제일더당한 방법이나칫재 예방하는데에는곳에갈쌔에코人병을주의할것은 출입를만뒤에 양치질을하는것입니다 二%의붕산수(硼酸水)면조흠하지만다만깨긋한물로도 조습니다 그면아니라 맑는물을손에다 담어서 그것을코로들어마시어입으로내노아서 코를잇는 습관을가진사람이 잇스나 향유사람으로 용이히되지못하는일입니다 또한 코를

닥거

내는긔계가우리가 당에는준비가업스니까코를다자면위천코를푸는수박게별도리가업습니다 이와가튼간단한방법으로도라도코의칭경을보전하여『비카다루』에걸리지안토록주의하여야할것입니다(끗)

◇남자인지녀자인지모르는학계의의문인사람—미국과학계에풀지못하여애를쓰는녀자인지남자인지몰으는『조세핀、조셉』이란사람의뎡테입니다보시는바와가티녀자옷을입은한편은복슬복슬하고탐진것이녀자이오버슨한편은우툴두툴한것이꼭남자입니다얼굴도한편은남자이오한편은녀자입니다

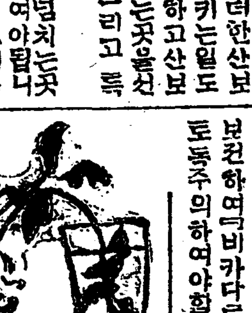

童話 太陽征伐(二)

李康洽

『아! 불상도하다 그의뜻한바를 이루지못하고 이런곳에와서사랑하는안해와아들도보지 못하고 재사(客死)를 하다니 오작이나 마음이섭섭하고 슬픈것이냐』하면서그곳에정처것장사지내고 다시길을 떠낫습니다 그대로갈길은멀고멀엇습니다 그사히 그들도 먼저온그들의죽엄을울상하고 눈물로 흘리며장사지내든 그들이 또한죽엄을벗게되엿습니다 자긔들이 업고온그아이들이 훌륭한 장사가되엇습니다 그들세『새장사』는 죽은이의 뒤를이어괴로운을 차고써서 겨우목적한바 해또는곳에다다럿습니다 그쌔그들의 깃븜이야 엇지붓으로 다씀수가잇겟습니까? 한바 희망의빗이보힌니! 『오! 왓다 벼는왓다! 천신만고한것이잇고나! 우리가 뜻한 왓다』그들은뛰다가엎슥 두고 놀래 견우어힘것 쏘앗습니다 화살은 마첫습니다 큰소리 편티는 문허지는듯하는 큰소리 가나며 해는새쌜간피를 씩리엇습니다 피를씩리는 바람에함를 는그는 머리가부서지 무참히도 죽고말엇습니다 그러니 이쌔와 지! 그쓰거운변을 쏘이든해도이 계야 그의빗을덜코 다만충릿한 그의몸통데만하늘에걸리어잇습니다 우리가 지금날이 다하는그것이 그쌔와살마진 해 엇습니다 달속에잇는 꺼만 그 림자 우리가 말하는 계수나 무는 그쌔 화살마즌 자욱이라 합니다 또반작반작하는별은 회살을마준해가 피를써린 그피방울이라합니다 그리하야 이세상은 그쌔부터밤과낫이잇고 춘하 추동(春夏秋冬)의사시가잇고나 무와풀은 새싹이나고 김생들도 색기치게되고 고기도 몸속에서 자러나서 헤엄치는 평화의쌔가 되엇습니다

한사람은 불행히 죽어바렷음으로 그곳에 장사지내고 힘일 납시두 사람만이 돌아오게되엿습니다 그다지고생스럽더니 올벼에는 엇지도 깃부고 몸이검분 벼에는 그다지고생스럽더니 갈벼뿌리엇든 곡식이익어 그것을먹으면서 잘돌아와왓습니다

그러나 돌아와보니 어느누가반기어 마저주는이 가잇겟습니까 이상한듯이보기만하엿습니다

『우리는나흔사람이 아니라 해를칠어갓든사람이다』이제야 알어들고 우리는해를 칠고온사람이다』이제야 알어 채인듯이 김버서 핑칫히 대접하엿습니다

『아! 그럿습니까 우리증조할아버지께 발서 삽녀전(三代前)일이올시다 아! 당신들 해를지신용사들입니까』

하면서 희를열고 그들의용맹을칭찬하엿습니다

이때는 벌서 그들도 하얀늙은일아버지엇습니다 아!

한=글 『캐너만』이야기(四)

『그럿케슬퍼하지마시고 나의이야기를 들어보십쇼 내가어릴때에 대궐에들어가서여러가지학문을 닥어 지식이날로 늘어가매 황데께서는 나의아름답고 총명함을 귀히녁이사 점점괴임을 밧게되매 궁중에서는 나의존귀함을 따를이가없엇습니다 이와같이 황데께 괴임을밧게될스룩 황후는 나를미워하게되어 나를헐어쉬황데께 참소한일이 한두번이아니엇으나 황데는도모지 듯지아니하신까닭에 어찌할수 없엇으나 나를미워하는마음은 나날이 깊어졌읍니다 그리다가 그적게는 맛침황데께서 나다를순행하시려길을떠나신 틈을타서 나를죽이라고괴하고 어쩌저녁에나의먹는화채에 독약을타서먹이어정신을 잃게한뒤에 나를산채로 묻어서죽이랴고한것을 당신이살려주신것입니다 황데가몰아오시면 그악독한황후는 무엇이라고꾸며일일는지 알수없읍니다 내가다시 황데만뵈올수가있으면 그동안지난일을 다밝에알릴수 있으련마는 그러나 만일황후가 나의살아있는것을 알기만하면 내몸도 화를당할것이니라 만위래할뿐아니라 당신까지 비밀을 잘직혀야할것입니다

캐너만은 『그럿읍니다 앗가까지는 내가슴에 없는 희망을 가지고있엇으나 인제는 그것이다 망녕된생각이 되고말엇읍니다 그러나 이제말슴과같이 앞의일이 매우위험합니다 여긔있는 하인들이 만일당신의 근본을 알기만하면 쓸데없이 입들을 놀릴것입니다 그러나 저의들은 아즉까지는 내가새로종을얻은것 인가생각하고 있을터이니좀 황송하지마는 겉으로 새로팔려온종인체하고 계시면아무다는걱정은 없을것입니다 나는정성이있는데도 당신을섬기려니와 당신은빨이황데를 맛나뵈옵고 혹배을가려서 앓서와같이 황데께괴임을 받게되시기를 빕니다 그러실때에 이와같은 불행한 사람이 인생가운데 하나있는줄만 생각해주시면 더할수없이 고맙겟읍니다 당신이 나의지극히사모하는마음을 알아주실길이 없으려니와 나는죽기까지는 이마음이 풀리지아니할줄 압니다 남들은 나다려어리석은놈이라 할는지요』

페네베는 캐너만의 슐버하는빗을 보고딸어서 눈물이흘름을 깨닫지못하였읍니다

『당신은 웨이같이 슬픈말슴을 하십니까 나도이때에마음이어질어옵니다 다시는 그런말슴을 마시기를바랍니다 내가지금가슴에서 떠오르는 감격의회포를 옹커내어당신에게 돌ㄹ재수가없음이 한이올시다 그러나 당신도 나의이마음을 살펴주실줄로 믿읍니다』

이때에 문밖에서 하인이 아츰밥이다됨을 여쭙니다 캐너만은 하인을 식이지않고 손수 밥상을들고 들어와서먹엇읍니다 이뒤로는 날마다 일없을때에는 둘이서로 놀애도 부르고 글도지어 자긔네의뜻을나타내어 뵈이엇읍니다 페네베는 놀애나 글가운데황데에게 대하야서 자긔가 품만 족한뜻을 은근히 보이되도여러번있었읍니다 처음에는서로 감격한생각이 넘치다가 점점 사랑으로 밧귀어그뜨거워지는 품은 날도놀았읍니다 그러하여 잠잘때밧에는 잠시라도떠나지아니하나 그들의정칠이다 같이 깨끗함을 좋아하야 둘이서로맛날때에는 맛이 그사이에 황데가앉어있는것과 같이생각하고 조곰이라도 례절에어김이 없엇읍니다

게아미社會와比較하야(二)

梁大宗

다시말하면 우리들은 科學的響應을어더서 모든것을合理的으로 힘(力)잇게處決하며우리의正義의心血로 모든根本的弊害와害惡을업새버리자는말이다 開拓는고만집어치고 우리는春秋左傳等의書籍보다어떠보기에손쉽고 또解得하기에(저비問題等을)가장容易하며 또한읽기에도재미잇는書籍을보다 아아만되겟다고생각한다 그러면무슨책을보아야만 그쩌비問題等을가장容易하게解得할수잇겟느냐? (數만은科學書中)에서 淺見하고아모리되지 그에잇서 나의일지라도못한 書名만은듯고쉬自己가보지도못한即그內容도알지못하는書籍을指摘하야『이것이조타고』는참말할수업다 그러나自己가재미잇게읽은것을紹介하는것이그리큰罪가될것은아니겟으로 그럼한(저비)問題等을푸는데有用하다고생각한書籍을하나 紹介하고십다 그것은 科學의 詩人이란 別號를밧는 파-버의 昆蟲記이다

이昆蟲記에對하야 어느有名한學者의말에 『前略昆蟲記는가장劣等한生物(動物)中에도 驚異할神奇한힘(力)이잇다는事實을 우리들에게게보혀준冊이다 그뿐아니라世界에드믄이著者는同時에또무엇을알고십다는渴望과 무엇을배우고십다는熱情을(即아름다운것이우리들에게서 쳐주는것과同一한高尙한享樂과深遠한適樂을)우리들에게누기게하여준니 그것은두말할것업시自然의聖經일다!』하엿스며 또어느사람은 (메텔링?) 『前略昆虫記의著者는 지금의文明한世界가 가지고잇는至高純한名譽의하나이며 가장賢明한博物學者의 一人이다 내一平生生涯中가장欽仰하는바의하나다』라하엿다

四日放送 오드라 푸로그람

午前九、四〇 午後〇、〇 定期放送

—晝間演藝—

〇、一五 管絃樂 和洋曲三曲 松竹管絃團

一、〇〇 修養講座 婦道에對하야 一德社長 宮本東樹

一、四〇 三、五〇 定期放送

—兒童의時間—

六、〇〇 童謠 1 弘田龍太郞作 2 成田爲三作 3 澤崎定之作 鏡みつ子 雨蒲公英 으뎅아 4 행잡는늙은이 粟甲潜

六、三〇 初等英語講座 講師 笠谷保太郞

—夜間放送—

七、〇〇 1 피아노獨奏 1 크라크作曲 暮鐘 2 카드만作曲『이브닝프도리크』 3 아스토ー뉴스大作曲『산새』 深山靜子 2 長唄 多摩川 唄多美彌 同多美次糸 初代同梅壽 3 筑前琵琶 瀧口橘

키일흔帆船

李益相 作 李靑田 畵 【87】

『이러한경우에 모양창피한것을 차릴것이무엇입니까 당신이 올라고생각하는일을 위해서는 귀어이한번 싸워보시지요』

하고 창호는 눈물겨운 인경의눈을 찬찬히 바라보앗다 그는역시 시선(視線)을 압에로 떨어트리고 잇슬뿐이엇다

『그럼케 근심할것업지안해요 안가시면 그만이지요』

인순이도 가엽슨듯 이러케말하엿다

인경은 아무말도업시 그대로안젓다

창호는 김씨라는이의 래력과 또는인경과의관계를 조왈앗스면조켓다는생각도업는것은 아니엇스나 이러케흥분된이자리에서 바로 물어보는것은 인경에게 엇더한슬픔을 더해주는듯해서 그대로 후일로밈우고 위로나하는수밧게 업다하엿다 그리하야 그는다시

『그런일에 무얼그리시나요좀더 의지(意志)가 굿굿해야합니다!』

하고 우짓듯이 달래엇다

인경은 한참동안 무어인지 생각하다가 입을여엇다

『조곰도 걱정마세요 이런일을당하면 바로마음이 울컥해서 래마음이 악해서요 이래요 엇절줄을 몰라서 이래요 인순씨 퍽놀래엇지요 눈을 들어오고해서……』

이러케말하는 인경의래도는 컨보다도 얼마큼 평화해젓다 창호와인순이도 얼마큼 마음이 풀어젓다

『인경씨! 순사말과가티 김씨란이가 온다면 당신은 엇더케 말씀하시겟소?』

창호는 우숨을 띄운어조로 물엇다

『그야여러말할것업시 나는남자의 자란감으로 살기실흐니까 구만두고 돌아가라고하지요』

이러케대답하는 인경의얼골에는 단단히 결심한빗치 나타낫다

『그래도 아니가면 엇더케하시겟습니까?』

창호는 이런말을 련해뭇는것이 못처럼 진정되어가는 인경의가슴을 다시 뒤흔드는것인줄알지마는 그가른안간에 그런경우를당하야 어머두지하다가 추래를되이는것보다는 차라리 엇더케 나아갈 래도를미리작뎡하야 그쌔를 기다리는것이 나흘듯하야 이러케 물은것이엿다

『그래도 안들으면요? 안들어도 별수업겟지요 사람을 제마음대로 묵는매어 끌어가겟습니까 버티면 구만이겟지요』

하고인경은 눈에 로긔(怒氣)를띄운나

『약하게 뵈어서는 안됩니다 대번에 말느릴정도 억게굴어야되지 우물쭈물하다가는 큰 거정거리가될터이니까요』

하고는 창호는 여러말하는것이 자미업는듯하야 그대로 밧그로 나아가바렷나

『인순씨! 당신은 참으로 행복스러운분이야요 커는요 당신네가튼 순진한처녀를 보면 엇더케 부러운지 알수업서요 참으로 한울도 공평치못하시지요 엇저면 당신네와 가티 순결하게 자라날사람을내시고 우리와가티 더럽게 자라날사람을 내셧슬가요 참으로 붉어워요 지금이라도 죽어서 당신네와가티 다시 래어난다면 지금이라도 죽을터이야요 그리고 우리가티 이러한과거를 가진사람은 제마음은 아모리순결하여도 밧가테 나타나는것은 모다더러운것으로뵈니까요……당신네들과가튼이는 참으로 행복스러운분들이야요』

하고 인경은 흥분한 남저지에 이러케 처녀를 차미한 것이엇다

인순은 이런말에는 무엇이라 대답하여야조흘는지몰라 얼굴만 붉히고잇슬쌴이엇다

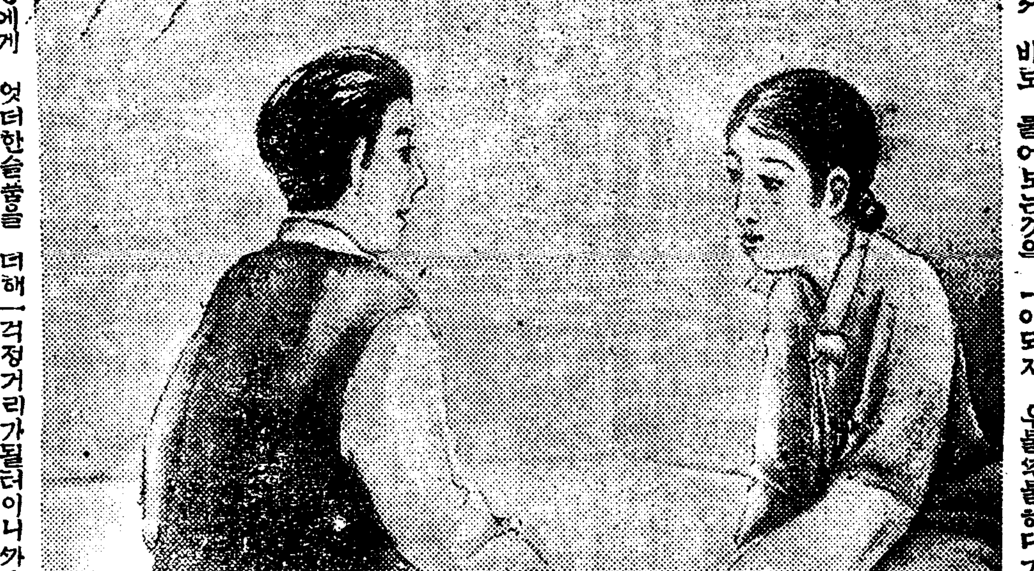

002478

◇天氣豫報 晴一時曇

◇溫度(三日) 正午 五四、六 最高 五五、三

◇比較(一日) 最高 [illegible]

◇日出前六時一五 晝間十二時四一

◇日入後六時五六 夜間十一時一九

朝一錠 晩一錠

一種言外의强味

生殖器와神經의營養劑

トツカピン(도쓰가빈)

各人各說

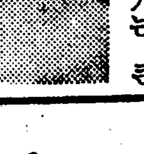

實業家曰

도쓰가빈은社交의寵兒이요 엇저면지花柳界에밤낫도록잇드다도저것을가지고잇스면待遇를잘밧고精力이생기여、疲勞치안코、翌日에머리가산뜻하야지니 外偉大하지

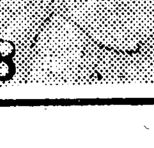

藝術家曰

眞理는하나이고 그리고眞理의模倣은幾千인지아지못하는것과가티、眞實로强精剤는도쓰가빈에限할것이며、그리고類似品은雨後의竹筍과如하니、잘못하야僞造物을사지마시요

學生曰

運動競技에受驗에、언제든지도쓰가빈을携帶하고잇슴에에、頭腦는明晰하야元氣가생하고、榮冠이스스로나에게來함ー이라는理由이지요、神經衰弱가튼것은아무것도아니요

某政治家曰

昔時로부터英雄은好色ーー이라고하나、그것은眞理이로군、如何間生殖機能이旺盛한것은精力이絶倫이라는代名詞이다、그런사람은何事든지成功치안흠이업다、精力의時代가來하엿다、도쓰가빈萬歲다、아하하하。

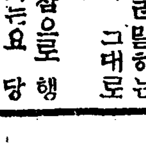

婦人曰

하사랑에서날더러貧血로顔色이낫부니服用、服用하라고야단이지요、그래서나는服用하엿지요、그랫드니참엇저면、저야것보아요血色이ー도쓰가빈님니다

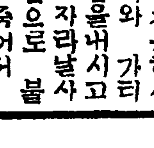

藥店의主人曰

무어시라하여도잘듯는藥을잘팜니다요도쓰가빈는차라리廣告가튼것은、不必要할일이지요! 近者의우수운것이만히생기나問題가업겟지요

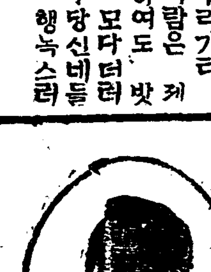

戶塚醫學博士推奬

定價	
三十錠	三円
五十五錠	五円
百十錠	十円
三百十錠	廿円

發賣元 丁子堂藥房 東京市銀座新肴町八番地 振替口座東京七二二一番 大阪市西區立賣堀北通二ノ九 振替口座大阪百六番

◎全國到處에有名藥店에有함

品切의時는發賣元에—前金注文—代金引換—送料不要—送料實費—密送함

●家庭에업지못할常備神藥

方名	定價	效能
解熱散	二十、五十錢	感氣、頭痛
祛痰散	二十、五十錢	咳嗽、百日咳
實丸	二十錢	消化、氣鬱
健胃固腸散	二十、五十錢	胃病、泄瀉、吐瀉
含嗽藥	二十錢	咽喉症、含用洗
驅梅膏	二十錢	下疳、梅瘡、毒腫
百應膏	二十錢	拔根、濃汁出
開明水	二十錢	流行眼疾、風眼、暗目、血目、其他
電氣丸	二十錢、一円二十錢、五十錢	驚風、腹痛、頭痛、眩暈、癎疾
金鷄臘丸	二十、五十錢	瘧疾、腫痛
神效膏	二十、五十錢	疥瘡、瘡疹、濕瘡
タルマ膏	十、二十錢	痲疹、火傷、凍傷
大塚胃散	二十、五十錢	滯症消化不良
驅虫散	二十、五十錢	蛔虫、蟯虫、五疳
萬能液	二十、五十錢	風丹、蚤疊
沃度丁幾	二十、五十錢	打撲傷、腫眼、骨痛
治痲球	壹圓、一圓八十錢、三圓	勞痲、淋痲、血痲、白痲、冷痲、消渴
根治丸	一圓、一圓八十錢、三圓	治及下毒劑 一、二、三期梅毒必振
化粧用미안액	三十、五十錢	皮膚의荒을止하며 가장優秀한美顔材料
治痛液	二十錢	齒腫尖、齒髓尖

右는京城府賣藥界에名聲이赫赫한家庭常備藥으로原料의精密함과效能에迅速함은本舖에限함

京城南大門通四丁目 製造發賣元 救世藥舘 電話本局二九六九番 振替京城一二六九番 二錢郵票보내시면割引券及規則書付呈

國産品쓰기를 즐기시는여러분! 갑싸고 튼튼하며 輕快롭고優美한 春季用衣次는

松高織이랍니다

곱고도 질기며 갑싸고 實用的인 봄철에신으실것은

松高洋襪임니다

眞價를아시려면 곳注文하야써보십시요

開城 松都高等普通學校實業場

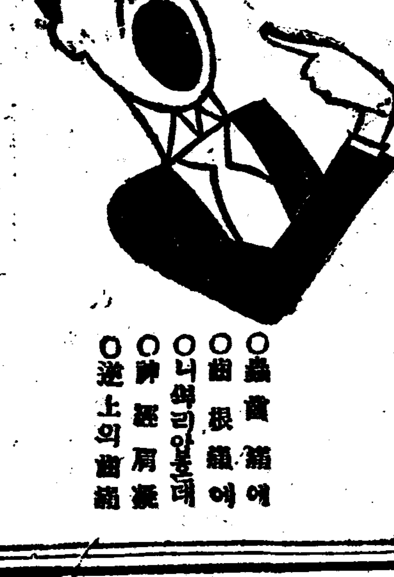

바르는게 速하냐 낫는것이 速하냐 즉시낫는 齒藥 (니알흘때바르는약)

今治水(금치수)

○蟲齒에 ○齒根膜에 ○니쑤리알흘때 ○神經痛 ○逆上의齒痛

大阪 東京 丹平商會本舖

四月四日부터五日間 特別封切喜活劇週間 ●유社무얼티特作映畫 하드킵손氏得意의快笑劇 珍無類의痛快한喜劇 명랑구리 全八卷 ●유社쫄유스타特作品 와키숏시氏快演品 싸홈一手請負 全五卷 혹시映畫中의快作品西部活劇은보아야들活劇 ●유社에드삔추어大連續活劇 第三回 黃金의魔神 全四卷 ●유社쥬특西部劇 正義를爲하야 全二卷 ●유社 國際時報 全一卷 ◆原大封切될映畵 放浪詩 野鼠 全九卷 不朽의名作 愛의岡路 全十卷 忍從悲曲 馬隊의싸리 全十卷 大維篇 아메리카 全十一卷 悲劇 恐怖의一夜 全十一卷 鄕土詩 喜劇하다人生아 全八卷 悲曲 스헤라떠라스 全十一卷 名作 토르시꽈손 全十卷 名作 로시다 全九卷 名篇 蜂雀 全九卷 喜劇 로이드福神 全七卷 悲劇 女性의마음 全八卷

映 유社폭스 團成社 電光九五九番

四月一日(金曜)부터 招待特別大興行 佛國파테社不朽의大傑作 佛蘭西優秀映畵投票第一位當選 佛國獨特의天然色名畵 케닉스마ー크 全十四卷 巨匠레온스뻬레ー氏大監督 女中傑出ー켓트프리丰夫人、人氣焦點ー카토링氏主演 아ー豫告의豫告를기다리든企待의投書가邱山으로 一映畵內容이얼마나充實하고安大한것은ー시諸君을加하엿지만必要업도 [illegible]

女名捕手 全七卷 여러분의잘아시는크라ー렌스빗자ー氏 監督은크라ー렌스빗자ー氏 天才的女優코라ー무어孃主演 一嘲一笑에누구나웃지안코는견대지못할것이올시다 부다쏙한번보시압 巧스트내介셥社特作品 歐米最近流行ㄴ린野映畫!

特別豫告 西部活劇 三惡人 全十二卷 大喜劇 名篇 建國의處女 全十卷 西部活劇 四面六臂의勇 七卷 西部活劇 昇天意氣 全八卷

當四月二日(土曜)晝間부터大公開 各舘에서競爭中問題이든大映畵! 再覽에期會를일치마시고보와주십시요!

京城府仁寺洞 朝鮮劇場 電光二〇五〇番

●米國유나잇팃드아ー지쓰社大傑作! 名監督 알바ーㅌ바ー가氏 鳥人…다크라스• 휘방크스氏主演! 世界的美人비리도ー후쀄助演! 海洋冒險 大活劇 (다크라스海賊) 全十一卷 ●大월니암폭쓰社大力作! 映寫機의一轉忽然히展開되는虹七彩、全篇總天然色으로룰드리未曾有의一大壯觀、海賊船가로맨틱크의大傳奇映畫! 大喜劇 (自轉車競走) 全二卷 ●大월니암폭쓰社大作品! 大喜劇 (賣出) 全二卷 實寫 폭쓰週報 全一卷 大豫告 虛榮地獄 돈ー큐 自由戀愛

市內 優美舘 電光三二九番

卅錢出資가 勿驚七千圓

模範할泗川郡竹川小作組合

塵合이면泰山도일운다

慶南泗川郡邑西面竹川里에잇는小作組合은創立當時에小作人每人에게每朔落出資金三十錢式을내여 貯蓄한 金額이現在와서는七千餘圓에達하엿는데去月三十一日總會에一般農村生活의向上과農工產業의發展을企圖하는同時에組合員의生活을圖하야土地買賣資金의貸付及產業의用品副業用機械農具肥料等을一般에게供給할것과貯金額이小作人所作土地의時價에達할時는地主及小作人間에協議하야小作土地를사서自作農을獎勵하기로決議하엿다더라(泗川)

一、思想團體에關한件
一、靑年紛糾에關한件
一、派閥鬼에關한件
一、機會主義撲滅의件
一、群山紛糾眞狀調査에關한件

全州金曜會 解體를宣言

去一日臨時總會에서

全北全州思想運動中堅團體이든金曜會는創立된후過去朝鮮思想運動期에잇서思想運動에熱中하야思想의未及한局面을展開시키며一方으로社會科學研究에不渺한成果를내여오든바朝鮮의모든社會運動의方面轉換期이急激的으로高調되어團體도方向이轉換되며朝鮮各社會運動은大衆的政治運動의領域에까지到達한바思想團體의役割은自然存在의必要가업다하야去一日午後八時에同會館에서臨時總會를開하고臨時議長李平權氏司會下에滿場一致로解體하기로可決하엿는데解體方式에對하야는長時間討議하엿스나結局現場에서解體宣言만으로足하다는데로歸結되엿다더라(全州)

新幹會支部

全州에도創立

全北全州에서는新幹會支部를創立코저其間有志者側에서會員을募集한바現在三十餘名의加入者가有함으로不遠間創立總會를開催할터이라는바去一日에當地靑年會館內에서創立準備會를開하고本部의旣定規約에依하야加入會員에對한本部의承認을要함에關한一切의手續如何는委員을選定하고該委員에게一任하기로決議한後本部中長月南先生의逝去에對하야吊意를表키로하되其方法에對한一切가지도委員에게一任하고閉會하엿는데當日被選된委員은如左하더라(全州)

委員長 裵恩希▲委員林澤龍 宋粱燮 崔景烈 申鉉彰

全北運動者 懇談會

十二條項決議

全北唯一의思想團體인全北民盟及十月黨은這般에解體를宣言함과同時에關案中이든全北社會運動者懇談會를去二十九日湖南線裡里榮町東和樓二階上에서開하고趙容寬君司會로地方狀況報告가잇섯는데群山某某勞働團體轉機問題가起하자場內空氣는一時緊張되엇스며各部門運動決算報告가잇슨後다시永興「엠에이티」注射事件에對하야咸南各團體에激電을打送하고當局의紀彈演說大會는翌三十日當地裡里幼稚園에서開催하기로演士外지選定하고萬歲三唱으로無事閉會하엿다더라(裡里)

◇決議案

一、政治運動에關한件
一、民族問題에關한件
一、思想運動에關한件
一、靑年運動에關한件
一、勞働農民에關한件
一、女性解放運動에關한件
一、新幹會에關한件

洪原記者團 執行委員會

八日總會召集

洪原記者團에서는創立以來數年間地方言論界에莫大한貢獻이有하여오든바該經營者變更과責任者投獄으로一時沈滯狀態에在하게되엿다가去二日中外日報洪原支局內에서執行委員會를開하고會體를革新키爲하야來八日에總會를開하기로 決定한 後大會招集의諸般準備에 努力中이라더라(洪原)

大田職工同盟

◇去一日創立

旣報=忠南大田에서는去一日大田勞農會館內에서臨時議長權在官氏司會下에大田職工同盟을創立하고趣旨說明, 規約綱領通過, 任員選擧等이잇슨後午後五時頃에閉會하엿다는데當選委員과綱領은如左하다더라(大田)

◇綱領

一、我等은鞏固한團結下에서互相扶助하야共同生活의福利增進을期함

二、我等은階級的自覺과團結을爲하야努力함

▲執行委員長趙雲龍 同委員 朴魯元 盧陸智 金滋榮 成福慶

醴泉靑年會 執行委員會

會館建築과其他決議

醴泉靑年會에서는去月三十一日午後九時부터同會事務所에서第二回執行委員會를열고前靑年會事務引繼와會館建築其他義捐金徵收의件外二個條項의決議가잇섯는데其中會館建築은本會所有에係한四百坪垈地에約四百圓豫算으로三十二坪의會館을建築하되勞働會에交涉하야共同으로하기로하고義捐金徵收의件은義捐申込만하고아니한이에게는納入通知書를發하야應치아니하면委員이出張하야徵收하기로하엿다더라(醴泉)

載寧郡靑年聯盟 巡廻講演을禁止

載寧警察의苛酷한言論壓迫

載寧郡靑年聯盟定期大會에서郡內巡廻講演과安寧水組貯水池地主會幹部背約事件調査對策講究를決議하고着着實行하려는바去一日突然히載寧警察署에서는同聯盟金講淳金炳日白南杓三氏를召喚하야前記兩件의實行을禁止하라고嚴命하엿다는데禁止理由로同署가丸高等係主任은말에가리말하엿다더라(載寧)

全郡內巡廻講演은前番維辯大會의語調로보아不穩하다고認定함으로도到底히그演士들의巡回講演을許諾할수업고安寧水組貯水池區域內地主會大地主幾個人이地主會를背景으로水組에買收되어私腹을充하엿다하야民衆의敵으로認定하고社會的으로應對理解한나항은地主會와水組間에紛糾만늘더하게할이오또는그머들의行動이鼓路로나갈가하는憂慮가잇기 때문에絶對禁止한다

渡船時間變更

群山龍塘浦間

群山府에서經營하는群山龍塘間의渡船時間은四月一日부터左와如히變更하엿다더라(群山)

◇群山發=午前六時半同八時同九時半同十一時午後一時同二時同三時同四時同五時同六時

興海靑年會定總

慶北興海邑에잇는興海靑年會에서는去月卅一日當地太和樓上에서第三回定期總會를開하고左의決議와委員改選이잇섯다더라(浦項)

◇決議=會館建築의件 講演會開催의件 故崔俊卓、李在東兩氏의追悼會擧行의件

◇新任委員=委員長李相洗▲委員權煥禎、權錫東、崔元澤、崔雲鶴

金陵學院曙光

新學期부터는大擴張

金泉金陵學院은四五星霜의長日月을多數한英才를敎養하야오든中數年來의財界不況으로存廢問題에까지陷케되어一般學父兄과有志들은維持策을苦心講究中金陵靑年會와文友會에서憤然히蹶起하야積極的後援을하게되엇는데同學院에서도新學期로부터校舍를重修하는同時에大擴張하리라더라(金泉)

大邱家庭 婦人見學

四、五兩日間

本報大邱支局에서는陽春佳節을利用하야家庭婦人見學團을募集한다함은旣報한바어니와見學日字인四、五兩日도當到하엿슴으로申請한諸氏는 午前九時에道廳앞에모혀가지고郵便局、道廳、活動寫眞館刑務所醫院水池、專賣支局等을見學할터인데胃券은四日紅券은五日에豫定한時間머로오기를바란다더라(大邱)

李重讓氏의美擧

醴泉郡

醴泉郡柳川面星呼洞李禹讓氏는醴泉大昌學院經營을爲하야金百圓을寄付하엿슴으로該學院當局者는勿論이오一般人士들도美意를感謝한다더라(醴泉)

◇龍塘發‖ 午前七時同八時半同十時半同正午午後二時同三時同四時同五時同六時同七時

一新團定期大會

慶南巨濟島二運面鵝洲里一新團에서는去月二十七日에當地一新會館에서第四回定期大會를開하고前大會及委員會會錄報告經過報告와計報告가잇슨後左의決議가잇섯다더라(巨濟)

◇決議事項

一、前年度義捐金未收의件

投稿歡迎

十四字 五十行 以內要 住所氏名明記

開城農業社創立

◇開城은古來로부터 高麗人蔘을비롯하야 其他菜種等屬의農業上數多한特產品이產出되어왓스나 이것을他地方에賣出宣傳하거나紹介하는 相當한機關이업고 엇더한時期에잇서는過度한高利를貪하야不正行動을彈업시行하는奸商輩手中에서弄絡되어特產物의販價가往往히混亂되야금 크게損害를가지고對하야지쓰되는地方人士로하야금 直接生產者되는農家小額家에서는 恐怖中에지난 이엿다 얼마前에가업지안튼바러니 開城의特產品을責任잇게宣傳紹介하는同時에各需用者의質疑에應하고動植物間優良種의全鮮的分布를 目的으로하는開城農業社가創立되엇다한다

◇아즉는該社가創立初頭임션아니라 아무런活動을보기도前에 誤解를일리는것이筆者亦是무計인感이업시안흐나 엇잿는開城特產品紹介에責任感이잇고信用할만한機關이 信任할만한人士의손에依하야出現되기를바라며마지안튼吾人은만흔企待下에잇히하는同時에長足으로發展되기를바라는바이다

問題中에學校

◇開城은米國南監理敎의中心地로敎育機關의施設도中心地인面目을保持하기에 그리遜色이 업슬만큼男女敎育의中小學校가整備되어잇서 만흔英材를길러왓다

◇그러나 近者敎育機關조차動搖되기 始한것은 該敎會의經運에 形影相隨되는바임으로別노 怪異한感을가질必要도업고그리悲嘆할外닭도업지만 數한子弟를收容하고잇는學校問題에對하야는 一般實業及識者가엇더한對策이잇서야할것이다 이것이一宗敎團體의 內部的問題라고할진댄 長論할條件이아니라하겟지만 朝鮮民族의文化上至重且大한關係를가진 重大問題라고 아니할수업는것이다 이런難局에處하야 開城實業의判斷이 바드시잇서야할것이다 아!實業諸君이여? 엇지하랴는가?(南山人)

火星會解體

委員會서決議

社會主義團體로가장活動이만튼慶北安東郡邑內火星會는去月卅日執行委員會를열고解體키로決議한後臨時總會를來十日에西部洞會館內에서開하고委員會의決議를通過하고理由書宣言書하리라는바宣言書作成委員으로安相吉金元鎭南君을選擧한後閉會하엿다더라(安東)

二、貸付金徵收의件
三、本年度例入金制定의件
四、緇林留伐과緣故林讓與의件
五、低資金貸付와桑苗栽培의件
六、夜學敎師選定海毛編及白魚賣買의件

固城勞働夜學

經營者變更

勞働同友會에서經營

慶南固城靑年會에서數年以來로經營하야오든固城勞働夜學會는勞働同友會에서우리勞働者의文盲은우리손으로退治하겟다는뜻으로同夜學會를引受經營하기爲하야昨年以來로委員長林亨奎氏를비롯하야幹部諸氏가靑年會에서要求하는基本金積立에盡力하야오든바該基本金도積立되엇슴으로新學期부터勞働同友會에서經營하게되엇다는데同時에學年制度가큰것도刷新될것이라고한다더라(固城)

順天音樂會盛況

有志同情金도遝至

全南順天勞働學院主催와順天勞働聯合會와本報支局後援으로順天一流樂士를網羅하야新春音樂大會는去月卅一日午後八時同學院內에서大盛况裡에擧行하엿는바左記와如한有志諸氏의同情金이遝至하엿다더라(順天)

▲李漢善十圓▲宋裁完五圓▲李元吉三圓▲梁會殷二圓▲朴性斗張判岩池珍澡母親兒憲淑各一圓

地方各校卒業式

鎭興公普校

咸南永興

永興郡鎭坪面鎭畓里에잇는鎭興公立普通學校에서는去月二十五日第六回卒業式을擧行하얏는데卒業生五十三名中模範生은李岡八君이라고(鎭興)

普成夜學校

咸南永興

永興郡鎭坪面永河里普成靑年會에서는創立以後第一着의事業으로夜學校를組織하고天眞爛漫한無產子女를敎授하야오던바去月廿五日校長鄭東一氏司會下에卒業式을擧行하엿다고(鎭興)

私立義聖校

平北龍川

龍川郡楊下面立岩洞私立義聖學校에서는第十四回卒業式을當地耶蘇敎禮拜堂內에서盛大히擧行하얏는데男女卒業生은合十名이요開會한後連하야同校設立者張昌楠氏二十週年紀念式도有하엿다고

華川公普校

江原道華川公立普通學校에서는去月卄六日第十三回卒業式을擧行하엿는데卒業生은男女合三十一名이며

今日 婦人市內見學

오전구시안에도령앞으로 주소、씨명、년령、직업 쓴조희를가지고오시오

主催 朝鮮日報大邱支局 (電六二一番)

語學講習會

申込 四月五日外지申込順에依하야受理

場所 平壤西門通大東學院

程度 日語、中語 모다初等으로부터

講師 日本語 小野博山先生 / 中國語 ヲ心吾先生

期間 六個月

主催 朝鮮日報平壤支局 電話一一一〇番

新浦講習所

咸南新浦

咸南新浦靑年會에서經營인學術講習所에서는去月三十日午前十一時에第一回修業式을擧行하엿다고(新浦)

優等生은金基用 金世鎔兩名이라고(華川)

舒川市場物價調

忠南舒川郡市場賣買物價를調査하면다음과如한데原因은金融不況이라더라(舒川)

▲一等白米一斗三圓四十錢▲二等白米一斗三圓三十六錢▲三等白米一斗三圓二十錢▲大豆一斗八十錢▲小豆一斗七十錢▲安南米一斗三圓▲小粟一斗三圓▲火木一負六十錢▲松葉一負五十錢▲玉洋木一尺二十五錢▲廣木一尺十五錢▲二尺二十二錢▲苧布特等白苧一匹十九圓▲中十五圓▲中上十二圓▲中下九圓▲普通八圓▲麻布一匹上四圓中三圓二十錢▲下二圓二十錢▲牛肉一斤六十錢▲明太二十尾一圓

廣川公普學級延長

全南順天郡住岩面廣川公立普通學校는設立된지十有星霜에內學年制로每年二百餘名兒童을收容하야만흔英材를敎養하야오든바今年부터는修業年限을六年으로延長하얏다더라(順天)

地方集會

●載寧靑年聯盟大會‖黃海道載寧郡靑年聯盟主催의全載寧雄辯大會는豫定과如히去月卅一日午後八時부터當地明新學校大講堂에서金元浩氏司會로開하고演士李喆采氏는『現代敎育의缺陷』이라는題로任利準氏는「歷史上으로보宗敎」라는題로 金講淳氏는『正義에勇敢하라』는題로白南杓氏는『朝鮮靑年運動과그의方向』이라는題로金炳日氏는『듯고본대로』라는題로 各各雄辯을吐하야滿場聽衆에게莫大한感激을주고場內가떠나갈듯한拍手裡에無事閉會하엿다고(載寧)

●鎭南浦埠頭勞働臨總‖鎭南浦埠頭勞働組合에서는去月廿九日同組合事務室에서臨時總會를開하고總務李正氏의司會下에組合員負擔輕減의件과貯蓄獎勵의件을決定하엿다고(鎭南浦)

●陜川少年定總‖去月卅日午後七時陜川靑年會館內에서少年會二回定期總會를開催하고臨時議長吳和鎭君司會下에前年度經過報告와會計報告가잇난後任員改選에入하야任員選擧를하고十時에無事閉會하얏다고(陜川)

文藝部長 諸光洙
運動部長 高仁爵
會計及書記 金璜信

●高敞靑年定總‖全北高敞靑年會에서는第十七回定期總會를來十日同會館內에서開催할터이라는데附議할事項은如左하다고(高敞)

◇附議案‖會務報告 決算報告 任員滿期改選 會則改定件 本會革新의件 其他事項

●三岐金組三週紀念‖北靑郡三岐金融組合에서는去月十七日三岐公立普通學校에서組合設立第三週年紀念祝賀會를開하고沿革報告來賓祝辭가잇슨後紀念寫眞까지撮影하고盛況裡에閉會하엿다고(三岐)

●鎭南浦靑年의討論‖去二十九日午後七時半부터鎭南浦碑石엽웻靑年會主催로同會館에서討論會를開하엿는데『우리의經濟復興은商業이勝於商業』이란題目으로可便에李鶴坤、白南淑氏가否便에金敬旭、羅相謹氏等의討論의結果否便이勝利를得하엿다고(鎭南浦)

아지노모도

味の素 特小瓶新發賣

味の素가標語와가티美味●經濟●重寶의特徵을가진調味料임으로旣히臺所의必需品이되어잇습은한번試用하시면必히愛用家가됨으로서잘압니다。論보다證據。아직實際로使用의機會를得치못한양반은새로試用키爲하야發賣하는特小瓶을此機會에試用하시오。

宮內省御用品
日英米佛專賣特許
池田理學博士發明

金首少年과白紙는무엇이든지를쓰기쉬웁다 (西氏)

懷中藥仁丹

아가씨는復習의後에一粒
도령님은起寢의後에一粒
二人이다仁丹의愛用家로身體도튼튼하고聽氣도조와
仁丹은胃腸을强健히精神을爽快히頭腦을明晰히元氣를鼓舞함

齒에第一조흔藥効的磨齒
仁丹のハミガキ
丸鑵入은清凉味强의別製優良品

苧布賣買手數料로

新春音樂會